В Омске четверо граждан признаны виновными в ряде преступлений

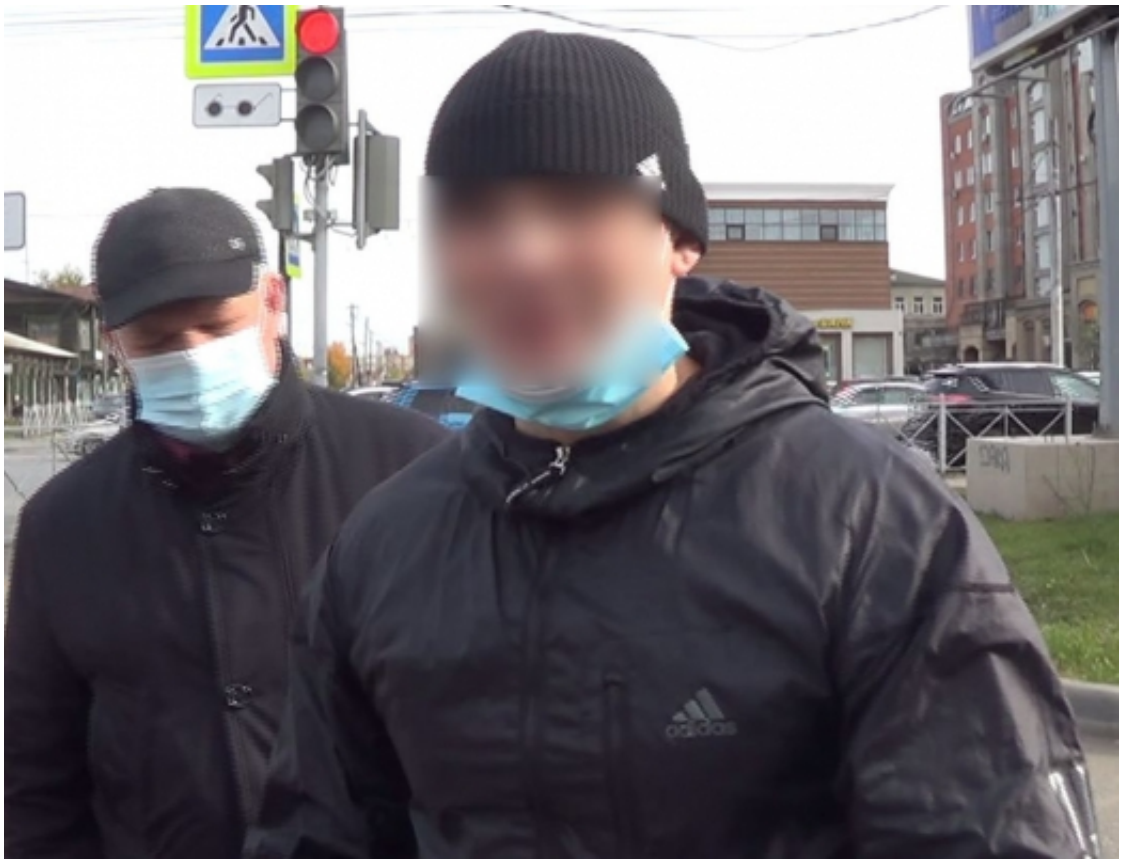

Собранные следственными органами Следственного комитета Российской Федерации по Омской области доказательства признаны судом достаточными для вынесения приговора жителям Омска: 33-летнему Артуру Айсину и 47-летнему Юрию Селиванову, а также ранее судимому за корыстные преступления уроженцу Тюмени 32-летнему Николаю Мартусенко и 32-летнему жителю Московской области Равану Джафарову.

Следствием и судом установлено, что в 2018 году подсудимые, применяя травматическое оружие, напали на мужчину, в целях устрашения пытались сжечь его автомобиль «Toyota Camry», причинив ущерб на сумму 200 тысяч рублей, посредством стрельбы из травматического пистолета причинили потерпевшему не повлекшие вреда здоровью телесные повреждения.

© 2024 Следственное управление Следственного комитета Российской Федерации по Омской области

По просьбе коммерсанта в июне 2018 года в центре Омска подсудимые с целью выбивания денежного долга, угрожая травматическим пистолетом, похитили другого потерпевшего, забрали его автомобиль Lexsus, вымогая 900 тысяч рублей, удерживали в квартире дома на улице Дмитриева в Омске, избиением, причинившим средней тяжести вред здоровью и угрозами заставили написать расписку о передаче автомобиля стоимостью 1,9 миллион рублей.

Кроме того, в марте 2020 года подсудимые готовили убийство по найму еще одного мужчины – за денежное вознаграждение в 1 миллион 200 тысяч рублей, с этой целью приобрели огнестрельное оружие и договорились с непосредственным исполнителем, передав ему пистолет, однако довести преступление до конца не смогли, так как были задержаны сотрудниками УФСБ России по Омской области. При задержании посягнули на жизнь сотрудников правоохранительных органов, производя в них прицельные выстрелы из огнестрельного оружия.

Уголовное дело было возбуждено на основании материалов УФСБ России по Омской области.

Приговором суда Айсин признан виновным в совершении преступлений, предусмотренных ч. 4 и ч. 5 ст. 33, ч. 2 ст. 167 УК РФ (умышленные уничтожение или повреждение имущества), ч. 2 ст. 330 УК РФ (самоуправство), пп. «а, б» ч. 4 ст. 162 УК РФ (разбой), п. «а» ч. 3 ст. 126 УК РФ (похищение человека), ч. 4 и ч. 5 ст. 33, п. «з» ч. 2 ст. 105 УК РФ (организация приготовления к убийству по найму), ч. 1 ст. 222 УК РФ (незаконные приобретение, передача, сбыт, хранение, перевозка или ношение оружия, его основных частей, боеприпасов), по совокупности преступлений ему назначено наказание в виде 11 лет лишения свободы в исправительной колонии строгого режима.

Мартусенко за совершение преступлений, предусмотренных ч. 2 ст. 330 УК РФ (самоуправство), пп. «б» ч. 4 ст. 162 УК РФ (разбой), п. «а» ч. 2 ст. 126 УК РФ (похищение человека), по совокупности преступлений ему назначено наказание в виде 9 лет лишения свободы в колонии особого режима.

Селиванову за совершение преступлений, предусмотренных ч. 2 ст. 330 УК РФ (самоуправство), п. «б» ч. 4 ст. 162 УК РФ (разбой), пп. «а, з» ч. 2 ст. 126 УК РФ (похищение человека), по совокупности преступлений ему назначено наказание в виде 5 лет лишения свободы в исправительной колонии строгого режима.

Джафарову за совершение преступлений, предусмотренных ч. 1 ст. 222 УК РФ (незаконные приобретение, передача, сбыт, хранение перевозка или ношение оружия его основных частей, боеприпасов), ч. 1 ст. 30, п. «з» ч. 2 ст. 105 (приготовление к убийству по найму) ч. 3 ст.30, п. "з" ч. 2 ст. 105 УК РФ (убийство), по совокупности преступлений ему назначено наказание в виде 8 лет лишения свободы в исправительной колонии строгого режима.

© 2024 Следственное управление Следственного комитета Российской Федерации по Омской области

24 Февраля 2022

Адрес страницы: https://omsk.sledcom.ru/news/item/1658746

© 2024 Следственное управление Следственного комитета Российской Федерации по Омской области